

考試院第 12 屆第 142 次會議考選部重要業務報告

民國 106 年 6 月 22 日

壹、考選行政

近 10 年考選性別統計變動分析

現行國家考試體系分為公務人員考試與專門職業及技術人員考試兩大類，公務人員考試係依據公務人員考試法，採用考用合一制，錄取者經訓練期滿成績及格得分發任用，故公務人員考試應試科目，除各類科專業科目外均設有普通科目(國文、中華民國憲法、英文等)，目的在使(初任)公務人員具有宏觀之視野與處理公務核心職能；然專門職業及技術人員考試目的為篩選能否獲取進入職場執業資格，除若干類科設有國文科目外，多逕以專業核心職能為其應試科目。鑑於此兩類考試在性質及功能上顯著不同，以下運用國家考試試務資料檔、應考人報名等資料，分別就兩類別考試近 10 年報考、錄取(或及格)資料進行時間數列變動分析，期能讓各界更深入瞭解本部辦理國家各項考試之性別差異情形及作為推動兩性平衡制度之參用。

一、公務人員考試兩性統計指標

近年來國家考試或因景氣、市場趨勢，或因考試類科屬性，或職業的性別定型影響應考人對於職別選擇之取向，致男女報考人數有差異，列舉摘要說明如下。

(一)報考人數

◎女性報考人數多於男性報考人數，兩性報考公務人員考試人數差距縮小。

105 年男性報考人數為 144,791 人(占 47.40%)，女性為 160,707 人(占 52.60%)。就長期資料觀察，近 10 年女性報考人數均占公務人員考試報考人數 5 成 5 左右，惟近年來有小幅下降之勢。男性報考人數均維持在 4 成以上，近 3 年來有呈上升之勢；長期而言，兩性報考公務人員考試人數差距呈現縮小(詳見表 1、圖 1)。

表 1 近 10 年公務員人員考試兩性報考人數

單位：人；%

年別	總計	男性	女性	男性比率	女性比率
96 年	318,026	134,282	183,744	42.22	57.78
97 年	396,904	175,031	221,873	44.10	55.90
98 年	500,749	226,092	274,657	45.15	54.85
99 年	536,803	241,710	295,093	45.03	54.97
100 年	510,114	216,009	294,105	42.35	57.65
101 年	518,349	223,696	294,653	43.16	56.84
102 年	455,802	197,004	258,798	43.22	56.78
103 年	354,308	158,872	195,436	44.84	55.16
104 年	327,608	148,122	179,486	45.21	54.79
105 年	305,498	144,791	160,707	47.40	52.60

圖 1 近 10 年公務人員考試兩性報考人數占比

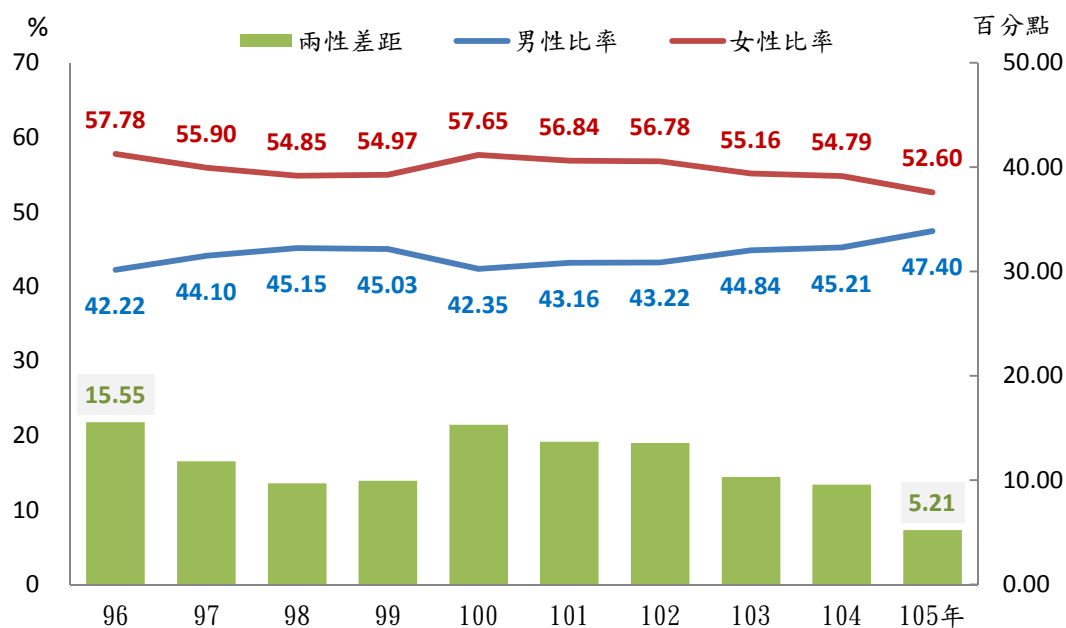

◎行政類報考人數以女性居多，技術類報考人數以男性居多。

公務人員考試依考試類別區分為行政類與技術類。按類別觀察，105 年公務人員考試，行政類報考人數以女性居多，技術類報考人數則以男性居多(詳見圖 2~圖 3、表 2)。

圖 2 105 年公務人員考試行政類報考人數—按考試等別及性別分



圖 3 105 年公務人員考試技術類報考人數—按考試等別及性別分



表 2 105 年兩性報考公務人員考試—按考試等別及類別分

單位：人

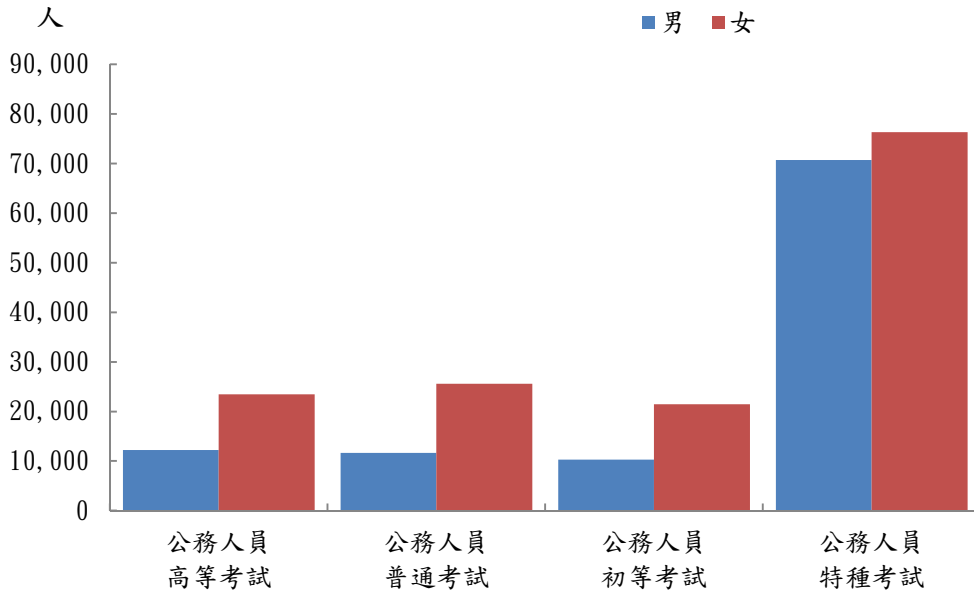
考試等別類別	高等考試			普通考試			初等考試			特種考試		
	總計	行政類	技術類	總計	行政類	技術類	總計	行政類	技術類	總計	行政類	技術類
總計	50,928	35,647	15,281	47,500	37,224	10,276	32,752	31,725	1,027	167,521	147,013	20,508
男	22,119	12,211	9,908	18,595	11,633	6,962	11,203	10,290	913	86,886	70,705	16,181
女	28,809	23,436	5,373	28,905	25,591	3,314	21,549	21,435	114	80,635	76,308	4,327

◎女性報考人數多集中 21~30 歲，自 30 歲後報考人數急速下降；近 10 年來兩性報考年齡趨勢均隨年齡漸長，報考人數呈下降之勢。

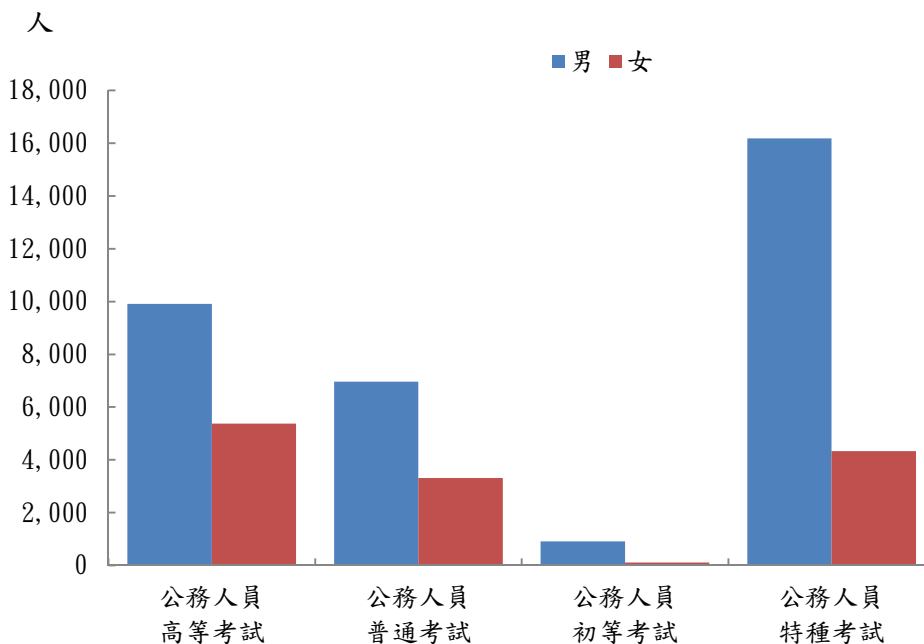
由年齡層觀察，105 年公務人員考試 21~25 歲女性報考人數占女性別公務人員總報考人數之 32.74% 為最多，其次為 26~30 歲(占 25.49%)；男性則以 26~30 歲占公務人員總報考人數之 26.99% 為最多，21~25 歲(占 23.83%) 次多。

女性報考年齡多集中於 21~30 歲，自 30 歲以後，女性或因應兼顧家庭、體力負荷等因素，報考人數急速下降；男性報考人數則趨緩下降，兩性報考年齡趨勢均隨年齡漸長，報考人數呈下降之勢(詳見圖 4、表 3)。

就長期資料觀察，近 10 年來，女性報考人數由原先集中於 21~30 歲者，漸轉型為以 21~25 歲報考者居多，26~30 歲比重由 32.28% 降至 25.49% 降幅最大；男性報考人數則集中於 26~30 歲，近年來報考年齡從 26~30 歲擴大年齡層到 21~35 歲，其中 26~30 歲降幅達 8.06 個百分點，高於女性降幅之 6.79 個百分點。

圖 4 96 年與 105 年公務人員考試兩性報考人數占比-按年齡分



表 3 96 年與 105 年公務人員考試兩性報考人數-按年齡分

單位：人；%

年別	報考人數	18~20歲	21~25歲	26~30歲	31~35歲	36~40歲	41~45歲	46~50歲	51歲以上	
96 年	總計	318,026	2,380	89,654	106,377	56,785	32,948	17,845	8,483	3,554
	男	134,282	1,023	29,128	47,072	26,039	15,282	8,786	4,626	2,326
	男性比	100.00	0.76	21.69	35.05	19.39	11.38	6.54	3.44	1.73
	女	183,744	1,357	60,526	59,305	30,746	17,666	9,059	3,857	1,228
	女性比	100.00	0.74	32.94	32.28	16.73	9.61	4.93	2.10	0.67
105 年	總計	305,498	5,920	87,109	80,031	61,382	35,779	18,827	10,191	6,259
	男	144,791	3,660	34,499	39,073	31,931	17,888	8,923	5,108	3,709
	男性比	100.00	2.53	23.83	26.99	22.05	12.35	6.16	3.53	2.56
	女	160,707	2,260	52,610	40,958	29,451	17,891	9,904	5,083	2,550
	女性比	100.00	1.41	32.74	25.49	18.33	11.13	6.16	3.16	1.59

◎兩性報考人數均以學士程度報考者居多，近年來碩士及博士兩性報考人數有增多趨勢。

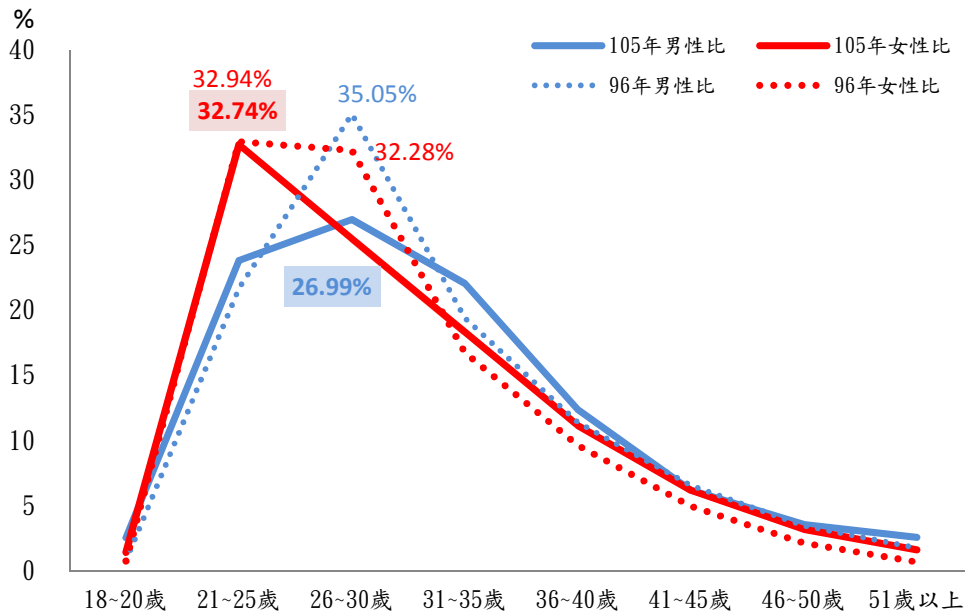
由教育程度觀察，105 年報考公務人員考試以學士居多，男女占比分別為 61.09%及 72.62%。女性報考之教育程度以學士較男性報考人數多，其餘教育程度則以男性報考人數較多。

就長期資料觀察，近 10 年報考教育程度以學士程度者居多，其中女性與男性分別增加 8.37 及 10.22 個百分點；碩士及博士程度之報考者兩性均有增多趨勢(詳見圖 5)。

圖 5 96 年與 105 年公務人員考試兩性報考人數占比-按教育程度分

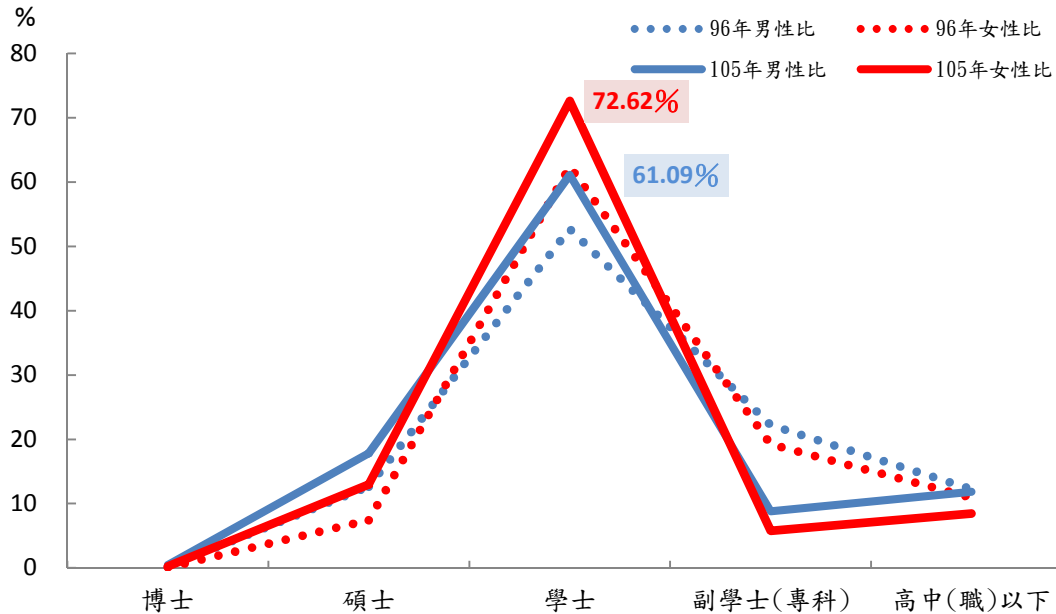

◎近 10 年女性報考公務人員考試除公務人員特種考試外，報考人數變動不大。

按公務人員考試等級別觀察，近 10 年來各考試報考人數至 101 年達高峰後，女性報考比率逐年均呈下降趨勢，其中以初等考試女性減少占比最多，特種考試女性報考人數變動起伏較大。各項考試女性報考人數平均年齡與教育程度都維持在 28~30 歲與專科以上程度比約 88%以上（詳見圖 6、表 4）。

圖 6 近 10 年公務人員考試女性報考人數—按考試等級別分



表 4 近 10 年公務人員考試女性報考人數統計指標—按考試等級別分

單位：人；歲；%

考試 等級	高等考試一、二級考試			高等考試三級考試			普通考試			初等考試			特種考試		
	人數	平均 年齡 (歲)	專科 以上 比率(%)	人數	平均 年齡 (歲)	專科 以上 比率(%)	人數	平均 年齡 (歲)	專科 以上 比率(%)	人數	平均 年齡 (歲)	專科 以上 比率(%)	人數	平均 年齡 (歲)	專科 以上 比率(%)
96 年	871	30.56	100.00	21,847	28.76	99.47	26,302	28.03	89.27	33,132	29.81	86.06	95,315	28.93	87.70
97 年	569	30.73	100.00	24,694	28.81	99.27	31,716	28.21	89.49	38,493	29.89	86.76	126,049	29.17	87.32
98 年	1,612	30.93	100.00	32,264	28.90	99.84	40,252	28.44	90.38	65,193	29.98	87.33	130,261	29.07	89.02
99 年	2,023	31.16	100.00	36,024	29.15	99.22	42,985	28.69	91.35	61,591	30.18	87.60	151,558	29.26	89.31
100 年	1,719	31.79	100.00	36,422	29.19	98.95	45,599	28.90	92.34	51,442	30.45	89.06	153,554	29.70	90.40
101 年	2,433	31.72	100.00	38,797	29.45	99.29	55,517	29.34	92.55	47,796	30.67	88.85	150,085	29.78	90.58
102 年	1,751	32.15	100.00	38,045	29.82	99.29	50,068	29.68	92.34	44,778	30.88	88.76	118,238	30.17	91.04
103 年	1,286	32.77	100.00	35,099	30.32	99.51	37,327	29.77	92.31	29,400	31.33	88.63	92,072	30.32	90.97
104 年	1,109	32.92	100.00	30,800	29.54	99.89	33,835	29.03	91.36	24,504	30.38	88.37	85,019	29.77	90.54
105 年	1,523	33.65	100.00	27,286	29.99	99.86	28,905	29.45	91.66	21,549	31.01	87.73	80,635	30.09	89.64

◎公務人員特種考試以警察人員報考人數兩性差異較大；調查人員考試兩性報考人數有性別比例互異之勢。

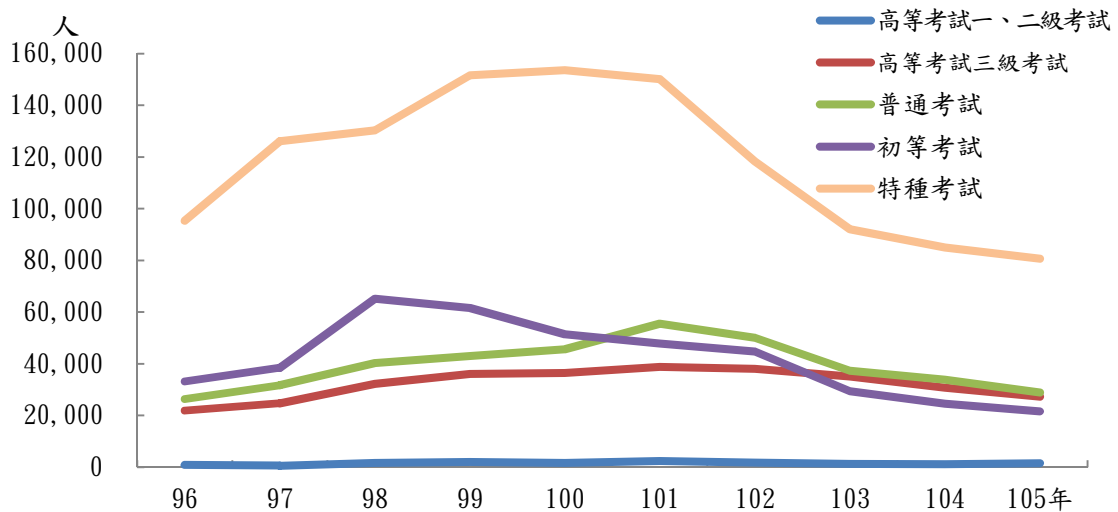
105 年公務人員特種考試報考人數以地方政府公務人員考試(以下簡稱地方特考)61,147 人居首，其中男性 23,395 人(占 38.26%)，女性 37,752 人(占 61.74%)。

以考試別觀察，105 年特種考試中兩性報考差異較大有警察人員考試、一般警察人員考試及海岸巡防人員考試等。其中警察人員考試報考人數為 5,883 人，男性 4,850 人(占 82.44%)，女性 1,033 人(占 17.56%)差異最懸殊，係因工作性質影響所致(詳見表 5)。

公務人員特種考試司法人員考試及調查人員考試以往以女性報考人數較多；司法官考試及民航人員考試以男性報考人數較多，近 10 年來兩性差距縮小，其中調查人員考試兩性報考人數性別差異有互異之勢(詳見表 6)。

表 5 105 年公務人員特種考試各項考試報考情形

單位：人；%

考試別	總計	男	女	男性比率	女性比率
地方政府公務人員考試	61,147	23,395	37,752	38.26	61.74
警察人員考試	5,883	4,850	1,033	82.44	17.56
一般警察人員考試	21,521	15,823	5,698	73.52	26.48
外交領事人員考試	497	204	293	41.05	58.95
外交行政人員考試	316	104	212	32.91	67.09
司法人員考試	20,489	10,329	10,160	50.41	49.59
司法官考試	9,297	5,044	4,253	54.25	45.75
關務人員考試	9,510	4,610	4,900	48.48	51.52
交通事業鐵路人員考試	24,122	15,214	8,908	63.07	36.93
民航人員考試	580	308	272	53.10	46.90
國際經濟商務人員考試	295	117	178	39.66	60.34
法務部調查人員考試	2,945	1,446	1,499	49.10	50.90
國家安全情報人員考試	595	358	237	60.17	39.83
原住民考試	3,064	1,158	1,906	37.79	62.21
身心障礙人員考試	4,893	2,861	2,032	58.47	41.53
海岸巡防人員考試	461	351	110	76.14	23.86
移民行政人員考試	1,906	714	1,192	37.46	62.54

表 6 近 10 年公務人員特種考試兩性報考人數差異—按考試別分

單位：人；百分點

考試別 年別	司法人員考試			法務部調查人員考試			司法官考試			民航人員考試		
	男	女	兩性 差異比 (男-女)	男	女	兩性 差異比 (男-女)	男	女	兩性 差異比 (男-女)	男	女	兩性 差異比 (男-女)
96 年	20,778	22,401	-3.76	1,282	1,294	-0.47	0	0	-	349	292	8.89
97 年	21,613	22,551	-2.12	1,434	1,567	-4.43	0	0	-	480	406	8.35
98 年	23,189	24,967	-3.69	2,122	2,263	-3.22	0	0	-	600	417	17.99
99 年	22,058	22,305	-0.56	2,043	2,203	-3.77	0	0	-	0	0	-
100 年	14,313	15,403	-3.67	2,288	2,033	5.90	4,413	3,569	10.57	352	246	17.73
101 年	13,442	14,892	-5.12	3,290	3,777	-6.89	4,178	3,310	11.59	224	157	17.59
102 年	12,097	12,980	-3.52	2,153	1,985	4.06	4,153	3,214	12.75	277	226	10.14
103 年	10,945	11,424	-2.14	1,453	1,313	5.06	5,128	4,238	9.50	257	216	8.67
104 年	10,028	11,104	-5.09	1,308	1,244	2.51	5,058	4,178	9.53	393	370	3.01
105 年	10,329	10,160	0.82	1,446	1,499	-1.80	5,044	4,253	8.51	308	272	6.21

(二)錄取人數、錄取率

◎公務人員考試女性錄取人數占4成。

公務人員錄取人數易受機關需用名額多寡影響，致錄取人數受波動。105年公務人員考試男性錄取人數為12,761人(占63.66%)，女性為7,286人(占36.34%)(詳見表7、圖7)。就長期資料觀察，近10年女性錄取人數均占公務人員考試錄取人數4成左右。若就考試類別觀察，高等考試、普通考試及初等考試行政類錄取人數以女性居多，技術類錄取人數以男性居多；特種考試行政類與技術類均以男性錄取人數居多。若就考試等別及種類別觀察，高等考試、普通考試及初等考試女性錄取人數較男性多，特種考試則以男性錄取人數較多(詳見表8)。各項考試女性錄取人數平均年齡維持在28~30歲，教育程度專科以上程度比均有9成以上，惟公務人員特種考試專科以上程度自101年後有較明顯呈逐年下降之勢(詳見表9)。

表7 近10年公務人員考試兩性錄取人數

年別	單位：人；%				
	總計	男性	女性	男性比率	女性比率
96年	16,879	10,074	6,805	59.68	40.32
97年	17,838	11,294	6,544	63.31	36.69
98年	15,783	9,092	6,691	57.61	42.39
99年	12,812	7,747	5,065	60.47	39.53
100年	16,607	8,940	7,667	53.83	46.17
101年	15,494	8,454	7,040	54.56	45.44
102年	18,208	9,466	8,742	51.99	48.01
103年	16,824	10,154	6,670	60.35	39.65
104年	19,163	11,224	7,939	58.57	41.43
105年	20,047	12,761	7,286	63.66	36.34

圖 7 96 年與 105 年公務人員考試兩性錄取人數占比



表 8 近 10 年公務人員考試兩性錄取人數—按考試等別及類別分

單位：人

考試等別類別	高等考試				普通考試				初等考試			
	行政類		技術類		行政類		技術類		行政類		技術類	
	男	女	男	女	男	女	男	女	男	女	男	女
96 年	373	807	682	258	165	392	531	110	148	359	23	0
97 年	456	1,079	685	280	232	645	570	181	135	434	11	1
98 年	390	863	757	238	192	493	470	102	169	509	12	2
99 年	438	946	544	217	211	509	434	137	184	382	14	0
100 年	593	1,538	797	332	367	979	624	219	192	311	9	0
101 年	681	1,577	841	393	401	1,138	716	275	196	423	19	4
102 年	618	1,476	939	355	507	1,410	727	298	202	353	9	1
103 年	672	1,532	785	357	409	1,094	682	266	161	235	17	2
104 年	671	1,399	1,087	395	523	1,302	810	265	171	275	21	1
105 年	633	1,338	1,159	454	442	1,118	874	369	226	323	14	3

考試 等別 類別	特種考試				升官等、升資考試				軍人轉任公職考試			
	行政類		技術類		行政類		技術類		行政類		技術類	
	男	女	男	女	男	女	男	女	男	女	男	女
96年	5,614	3,097	1,080	258	1,366	1,522	92	2	0	0	0	0
97年	5,121	3,544	1,505	248	2,566	132	0	0	13	0	0	0
98年	4,721	2,970	1,298	260	1,074	1,253	0	0	9	1	0	0
99年	2,975	2,468	1,378	283	1,565	123	0	0	4	0	0	0
100年	3,246	2,591	1,443	296	1,663	1,401	0	0	6	0	0	0
101年	3,605	2,907	1,177	309	810	14	0	0	8	0	0	0
102年	4,254	3,143	999	308	1,202	1,398	0	0	9	0	0	0
103年	5,023	2,757	1,227	302	1,167	124	0	0	10	1	1	0
104年	6,037	3,055	1,143	212	753	1,035	0	0	7	0	0	0
105年	6,465	3,094	1,605	326	1,340	261	0	0	3	0	0	0

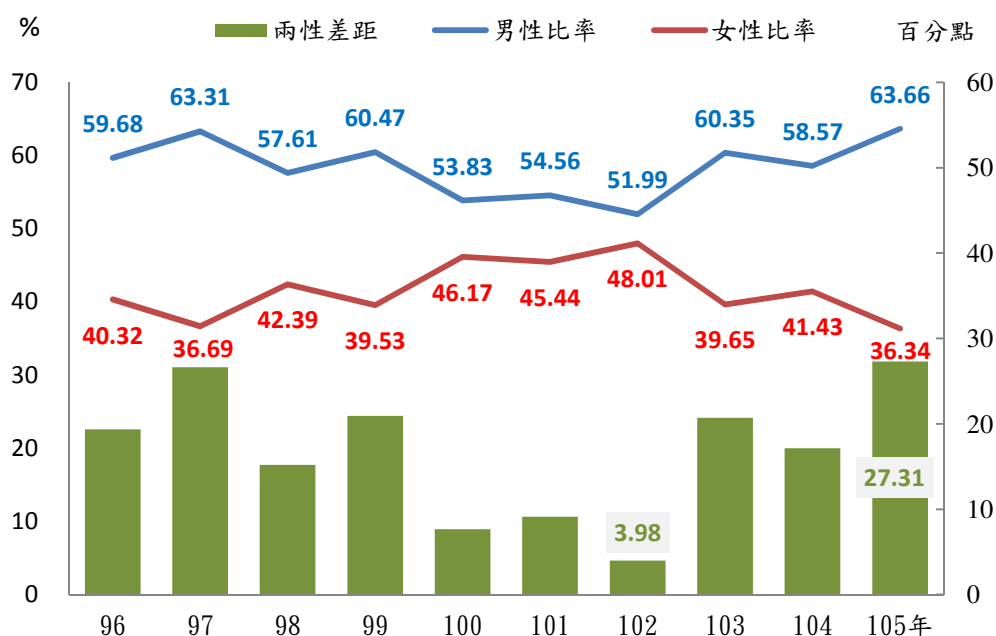
表 9 近 10 年公務人員考試女性錄取人數統計指標—按考試等級別分

單位：人

考試 等級	高等考試一、二級考試			高等考試三級考試			普通考試			初等考試			特種考試		
	人數	平均 年齡 (歲)	專科 以上 比率(%)	人數	平均 年齡 (歲)	專科 以上 比率(%)	人數	平均 年齡 (歲)	專科 以上 比率(%)	人數	平均 年齡 (歲)	專科 以上 比率(%)	人數	平均 年齡 (歲)	專科 以上 比率(%)
96年	19	29.16	100.00	1,046	28.34	100.00	502	27.57	98.01	359	28.57	97.77	3,355	27.80	95.95
97年	9	29.22	100.00	1,350	28.00	99.85	826	27.55	96.37	435	28.58	96.09	3,792	27.72	94.73
98年	28	29.61	100.00	1,073	28.16	100.00	595	27.46	95.13	511	28.94	95.89	3,230	27.85	93.41
99年	32	28.59	100.00	1,131	28.02	100.00	646	28.03	97.68	382	29.92	97.91	2,751	27.84	96.36
100年	32	29.81	100.00	1,838	28.22	99.62	1,198	28.01	96.83	311	29.60	95.82	2,887	28.53	96.19
101年	39	29.87	100.00	1,931	28.73	100.00	1,413	28.35	97.88	427	29.68	94.85	3,216	28.44	97.26
102年	34	28.94	100.00	1,797	28.55	100.00	1,708	28.48	97.95	354	30.09	95.20	3,451	28.41	96.52
103年	23	30.74	100.00	1,866	29.21	100.00	1,360	28.38	97.06	237	29.65	94.09	3,059	28.20	94.83
104年	27	28.52	100.00	1,767	28.12	99.89	1,567	27.69	93.62	276	28.97	92.75	3,267	27.17	92.35
105年	40	31.98	100.00	1,752	28.63	100.00	1,487	27.81	96.37	326	29.96	94.48	3,420	27.38	87.51

◎近 10 年公務人員特種考試錄取人數起伏變化大，其中地方特考行政類錄取人數以女性較多，技術類錄取人數以男性較多。

以公務人員考試等級別觀察，除初等考試外，近 10 年女性錄取人數均呈波動起伏，其中公務人員特種考試因考試種類眾多、考試性質差異大，又部分類科採間年辦理(如稅務人員特考)，致男女錄取人數變動較大(詳見圖 8)。

地方特考自 103 年起錄取人數均呈減少趨勢，又近年來該考試為配合任用需求，考試等級之類科數各年不一，致兩性差異起伏變動大。近 10 年來該項考試行政類錄取人數以女性較多，技術類錄取人數以男性較多(詳見表 10)。

圖 8 近 10 年公務人員考試女性錄取人數—按考試等級別分



表 10 近 10 年地方特考兩性錄取人數差異—按等別及類別分

單位：人

等 別 類 別	三等						四等						五等					
	行政類			技術類			行政類			技術類			行政類			技術類		
	男	女	兩性 差異 (男-女)	男	女	兩性 差異 (男-女)	男	女	兩性 差異 (男-女)	男	女	兩性 差異 (男-女)	男	女	兩性 差異 (男-女)	男	女	兩性 差異 (男-女)
96 年	256	408	-152	400	106	294	166	390	-224	223	55	168	126	286	-160	1	1	0
97 年	168	362	-194	338	94	244	180	406	-226	183	62	121	126	244	-118	5	0	5
98 年	237	399	-162	368	108	260	188	439	-251	225	73	152	118	237	-119	3	1	2
99 年	223	471	-248	354	104	250	152	424	-272	201	78	123	101	178	-77	0	0	0
100 年	291	584	-293	434	129	305	173	480	-307	186	76	110	130	269	-139	0	0	0
101 年	314	680	-366	370	129	241	223	498	-275	189	82	107	110	246	-136	4	0	4
102 年	264	588	-324	338	150	188	211	453	-242	163	89	74	120	180	-60	7	0	7
103 年	208	439	-231	294	102	192	154	312	-158	161	76	85	97	178	-81	4	0	4
104 年	229	351	-122	319	106	213	132	244	-112	160	63	97	88	161	-73	2	0	2
105 年	213	359	-146	227	107	120	140	258	-118	164	71	93	95	164	-69	0	0	0

◎近 10 年公務人員特種考試部分類科錄取人數性別比呈互異之勢。

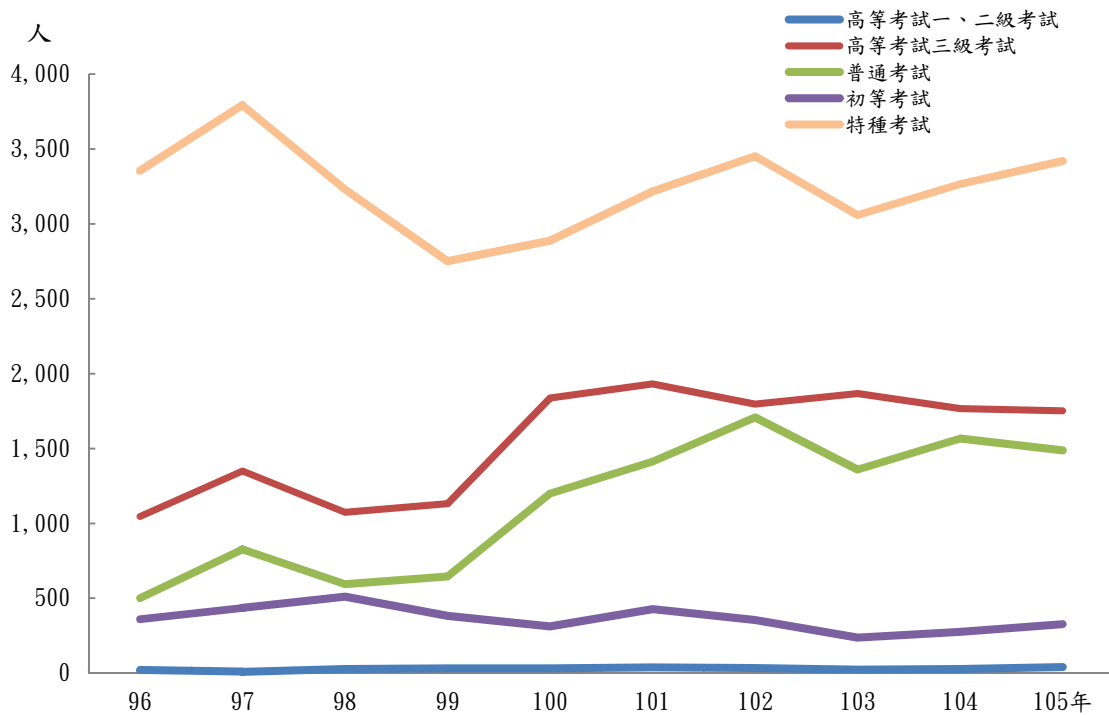
茲列舉近 10 年公務人員特種考試兩性錄取人數變化之說明。

司法人員考試男性報考人數逐年減少，但錄取人數有逐年增加之勢；反之，司法官考試女性報名人數有上升之勢，但近 3 年來兩性錄取人數大致相近；民航人員考試及外交人員考試兩性錄取人數各年互相起伏(詳見表 11)。

表 11 近 10 年公務人員兩性錄取人數差異—按考試別分

單位：人；百分點

考試別 年別	司法人員考試			司法官考試			民航人員考試			外交人員考試			地方特考		
	男	女	兩性 差異比 (男-女)	男	女	兩性 差異比 (男-女)	男	女	兩性 差異比 (男-女)	男	女	兩性 差異比 (男-女)	男	女	兩性 差異比 (男-女)
96 年	988	639	21.45	0	0	-	13	13	0.00	20	19	2.56	1,172	1,246	-3.06
97 年	850	912	-3.52	0	0	-	26	24	4.00	11	19	-26.67	1,000	1,168	-7.75
98 年	659	659	0.00	0	0	-	14	8	27.27	13	12	4.00	1,139	1,257	-4.92
99 年	473	370	12.22	0	0	-	0	0	-	8	19	-40.74	1,031	1,255	-9.80
100 年	374	222	25.50	36	35	1.41	29	13	38.10	17	13	13.33	1,214	1,538	-11.77
101 年	456	370	10.41	38	37	1.33	9	14	-21.74	15	20	-14.29	1,210	1,635	-14.94
102 年	431	335	12.53	29	46	-22.67	16	5	52.38	20	20	0.00	1,103	1,460	-13.93
103 年	456	330	16.03	25	29	-7.41	5	10	-33.33	21	22	-2.33	918	1,107	-9.33
104 年	548	353	21.64	43	42	1.18	18	27	-20.00	19	21	-5.00	930	925	0.27
105 年	656	359	29.26	48	54	-5.88	14	12	7.69	23	19	9.52	839	959	-6.67

◎公務人員特種考試警察人員考試、海岸巡防人員、移民行政人員特考及稅務人員特考錄取人數兩性比率差距較懸殊。

公務人員特種考試因用人需求性質差異，兩性錄取人數有明顯差異，其中警察人員特考及海岸巡防人員特考男性錄取人數高出女性甚多；移民行政人員特考及稅務人員特考則以女性錄取人數占多數(詳見表 12)。

表 12 近 10 年公務人員特種考試兩性錄取人數比率差距懸殊者
—按考試別分

單位：%

年別	警察特考		海岸巡防人員特考		移民行政人員特考		稅務人員特考	
	男	女	男	女	男	女	男	女
96 年	78.70	21.30	88.10	11.90	-	-	18.52	81.48
97 年	72.87	27.13	80.00	20.00	-	-	-	-
98 年	79.65	20.35	86.96	13.04	-	-	23.97	76.03
99 年	70.96	29.04	-	-	-	-	-	-
100 年	87.81	12.19	61.80	38.20	-	-	22.22	77.78
101 年	87.72	12.28	-	-	22.48	77.52	-	-
102 年	86.57	13.43	90.00	10.00	26.00	74.00	19.34	80.66
103 年	87.80	12.20	81.20	18.80	35.42	64.58	-	-
104 年	87.41	12.59	79.20	20.80	36.52	63.48	22.30	77.70
105 年	88.20	11.80	90.20	9.80	59.80	40.20	-	-

二、專門職業及技術人員考試兩性統計指標

專門職業及技術人員「高等考試」及「普通考試」係屬獲取執業資格之資格考試，兩性報考比率或及格比率均會受職業特性等因素影響，各類科在兩性間呈現明顯差距。

(一)報考人數

◎專門職業及技術人員考試報考人數以女性居多。

105 年專門職業及技術人員考試高等考試及普通考試報考人數均以女性居多(詳見表 13)。

表 13 105 年專門職業及技術人員考試兩性報考人數—按等別分

單位：人

類別	高等考試	普通考試
總計	93,020	77,292
男	35,820	34,295
女	57,200	42,997

◎專門職業及技術人員高等考試以醫學科學類與社會科學類，女性報考人數較多。

按考試等別觀察，105 年專門職業及技術人員考試以高等考試報考人數最多，其中男性 35,820 人(占 38.51%)，女性 57,200 人(占 61.09%)。

以類別觀察，高等考試中女性報考人數較多類科分別為醫學科學類(主要係因營養師、護理師、社會工作者多為女性)與社會科學類，男性報考人數較多類科分別為工程科學類(主因為報考工程類之建築師、消防設備師及各類技師等考試多為男性)與海事科學類(詳見表 14)。

表 14 105 年專門職業及技術人員高等考試類別報考情形

單位：人；%

類別	總計	男	女	男性比率	女性比率
醫學科學類	48,888	13,355	35,533	27.32	72.68
社會科學類	28,911	11,564	17,347	40.00	60.00
工程科學類	15,200	10,880	4,320	71.58	28.42
海事科學類	21	21	0	100.00	0.00

(二)及格人數、及格比率

◎近 10 年專門職業及技術人員高等考試女性及格人數變動不大。

依 102 年 1 月修正之專門職業及技術人員考試法第三條規定，專門職業及技術人員考試分為高等考試、普通考試二等，另為應特殊需要或職業管理法律對曾從事該種類業務人員之特別規定，得限期舉辦特種考試，其分等比照高等考試、普通考試。102 年起因停止辦理護士普通考試，該年起專門職業及技術人員普通考試及格人數驟降。

按考試等別及種類觀察，近 10 年來專門職業及技術人員高等考試女性及格人數變動不大，平均年齡約 22~24 歲間，專科以上程度逾 9 成 9。普通考試女性及格年齡較高，在 32 歲上下，專科以上程度占 7 成以上(詳見圖 9、表 15)。

圖 9 近 10 年專門職業及技術人員女性及格人數—按考試等別及種類分



表 15 近 10 年專門職業及技術人員考試女性及格人數統計指標
—按考試等別及種類分

單位：人

考試 等別 種類	高等考試			普通考試			特種考試		
	人數	平均 年齡 (歲)	專科 以上 比率(%)	人數	平均 年齡 (歲)	專科 以上 比率(%)	人數	平均 年齡 (歲)	專科 以上 比率(%)
96 年	11,195	23.96	99.87	16,375	26.86	77.92	36	26.22	97.22
97 年	11,026	24.47	99.73	13,323	27.63	80.42	56	25.00	98.21
98 年	11,731	24.16	99.57	18,901	27.39	74.56	305	34.27	99.67
99 年	13,487	24.55	99.61	17,044	27.55	72.44	318	39.18	82.70
100 年	11,721	23.93	99.71	17,012	28.72	78.99	112	36.93	84.82
101 年	13,560	24.51	99.71	26,547	29.81	76.49	88	38.59	55.68
102 年	11,804	23.70	99.83	5,312	33.67	81.01	279	40.61	67.38
103 年	13,297	24.05	99.24	6,957	32.52	72.83	-	-	-
104 年	13,990	22.95	99.52	6,476	31.62	73.97	-	-	-
105 年	12,921	23.35	99.55	6,994	32.61	73.99	-	-	-

◎專門職業及技術人員「高等考試」及「普通考試」及格人員以醫學科學類及社會科學類之女性及格比率高於男性。

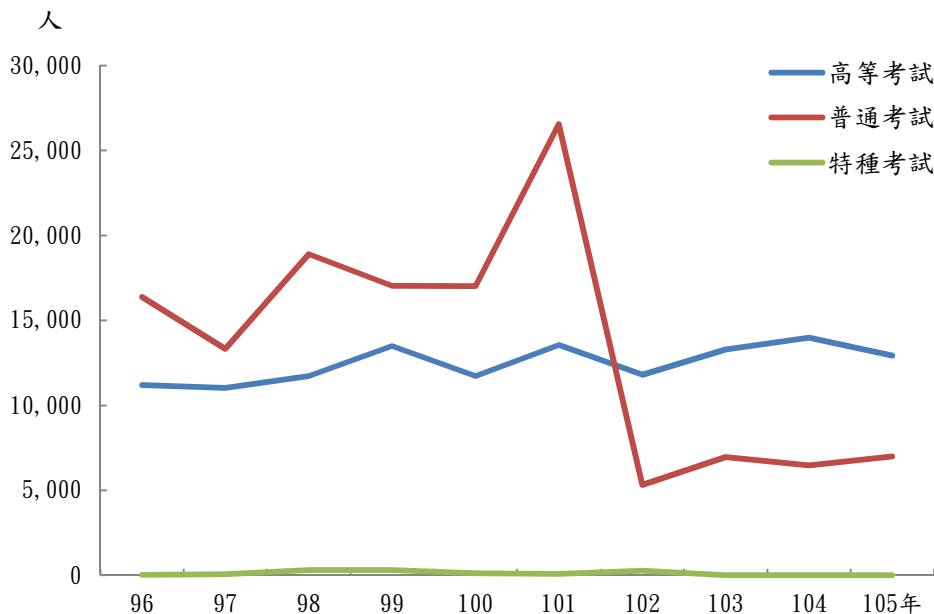
按考試類別觀察，專門職業及技術人員高等及普通考試及格人員，以醫學科學類及社會科學類之女性及格比率高於男性；工程科學類及海事科學類則是男性及格比率高於女性(詳見表 16、17)。

◎專門職業及技術人員普通考試導遊及領隊人員考試男性及格人數占比漸高。

近年來，專門職業及技術人員導遊及領隊人員考試，因受陸客來臺觀光人數與政策影響，101 年報名與及格人數達高峰，後隨陸客減少等因素，報名人數漸減。以近 10 年觀察，導遊人員與領隊人員考試及格人數近年性別差異在轉變中，男性及格人數漸較女性及格人數多(詳見表 18)。

表 16 近 10 年專門職業及技術人員高等考試兩性及格人數及比率—按類別分

單位：人；%

	總計	醫學科學類	社會科學類	工程科學類	海事科學類	醫學科學類	社會科學類	工程科學類	海事科學類
96 年 男	3,822	2739	497	586	-	20.77	44.06	83.59	-
96 年 女	11,195	10449	631	115	-	79.23	55.94	16.41	-
97 年 男	4,091	2798	616	677	-	22.32	35.14	81.76	-
97 年 女	11,026	9738	1,137	151	-	77.68	64.86	18.24	-
98 年 男	4,261	2815	613	622	211	20.79	42.36	80.99	87.92
98 年 女	11,731	10722	834	146	29	79.21	57.64	19.01	12.08
99 年 男	4,982	3336	737	512	397	21.91	35.26	74.96	84.29
99 年 女	13,487	11889	1,353	171	74	78.09	64.74	25.04	15.71
100 年 男	5,445	3214	882	861	488	24.02	43.11	72.17	89.21
100 年 女	11,721	10166	1164	332	59	75.98	56.89	27.83	10.79
101 年 男	5,360	3139	1098	875	248	22.34	32.17	75.50	83.50
101 年 女	13,560	10912	2315	284	49	77.66	67.83	24.50	16.50
102 年 男	5,298	3375	864	857	202	24.81	41.66	71.06	91.40
102 年 女	11,804	10226	1210	349	19	75.19	58.34	28.94	8.60
103 年 男	5,332	3473	898	911	50	23.54	35.54	70.62	84.75
103 年 女	13,297	11280	1629	379	9	76.46	64.46	29.38	15.25
104 年 男	5,600	3854	825	898	23	24.18	34.36	73.07	95.83
104 年 女	13,990	12082	1576	331	1	75.82	65.64	26.93	4.17
105 年 男	5,548	3722	914	908	4	25.18	37.68	72.35	100.00
105 年 女	12,921	11062	1512	347	0	74.82	62.32	27.65	0.00

表 17 近 10 年專門職業及技術人員普通考試兩性及格人數及比率—按類別分

單位：人；%

	總計	醫學科學類	社會科學類	工程科學類	海事科學類	醫學科學類	社會科學類	工程科學類	海事科學類
96 年 男	8,768	328	8,096	344	-	4.29	47.27	92.47	-
96 年 女	16,375	7,316	9,031	28	-	95.71	52.73	7.53	-
97 年 男	7,374	389	6,528	457	-	6.95	44.79	87.05	-
97 年 女	13,323	5,209	8,046	68	-	93.05	55.21	12.95	-
98 年 男	8,795	462	8,061	250	22	6.14	40.58	88.03	91.67
98 年 女	18,901	7,063	11,802	34	2	93.86	59.42	11.97	8.33
99 年 男	8,892	375	8,321	113	83	6.00	42.74	85.61	100.00
99 年 女	17,044	5,877	11,148	19	0	94.00	57.26	14.39	0.00
100 年 男	10,799	243	10,319	16	221	4.31	47.08	64.00	97.79
100 年 女	17,012	5,397	11,601	9	5	95.69	52.92	36.00	2.21
101 年 男	17,594	273	17,028	219	74	4.40	45.27	89.39	96.10
101 年 女	26,547	5,933	20,585	26	3	95.60	54.73	10.61	3.90
102 年 男	5,712	-	5,465	207	40	-	50.93	82.80	93.02
102 年 女	5,312	-	5,266	43	3	-	49.07	17.20	6.98
103 年 男	6,800	-	6,567	210	23	-	48.71	85.37	82.14
103 年 女	6,957	-	6,916	36	5	-	51.29	14.63	17.86
104 年 男	7,078	-	6,880	198	-	-	51.67	82.50	-
104 年 女	6,476	-	6,434	42	-	-	48.33	17.50	-
105 年 男	7,543	-	7,349	194	-	-	51.35	86.22	-
105 年 女	6,994	-	6,963	31	-	-	48.65	13.78	-

表 18 近 10 年專門職業及技術人員普通考試兩性及格人數差異—按類科別分

單位：人

年別	類科	導遊人員考試			領隊人員考試		
		男	女	兩性 差異比 (男-女)	男	女	兩性 差異比 (男-女)
96 年		3,640	3,818	-178	2,983	3,518	-535
97 年		3,035	3,291	-256	2,274	2,356	-82
98 年		3,696	5,121	-1,425	3,100	4,210	-1,110
99 年		4,693	6,377	-1,684	2,854	3,431	-577
100 年		5,385	5,385	0	4,179	4,688	-509
101 年		7,335	8,543	-1,208	8,233	9,766	-1,533
102 年		1,387	1,280	107	3,108	2,618	490
103 年		2,878	2,182	696	2,668	2,840	-172
104 年		3,686	3,067	619	2,396	2,335	61
105 年		3,238	2,762	476	2,913	2,718	195

三、結語

在目前國人教育程度普遍提升，勞動市場提供之機會與待遇環境影響下，雖高資低考現象明顯增加，女性錄取比率亦日漸改變，本部除密切分析評估相關發展外，將持續透過性別影響評估等各種行動策略之執行，將性別觀點納入本部各項政策、法令、計畫及方案制訂、預算編列及資源分配中，使國家考試、文官制度與社會性別平衡趨勢相互結合，以促進性別實質平衡的實現。